2000
6 jg. nr 3

DE VONDER

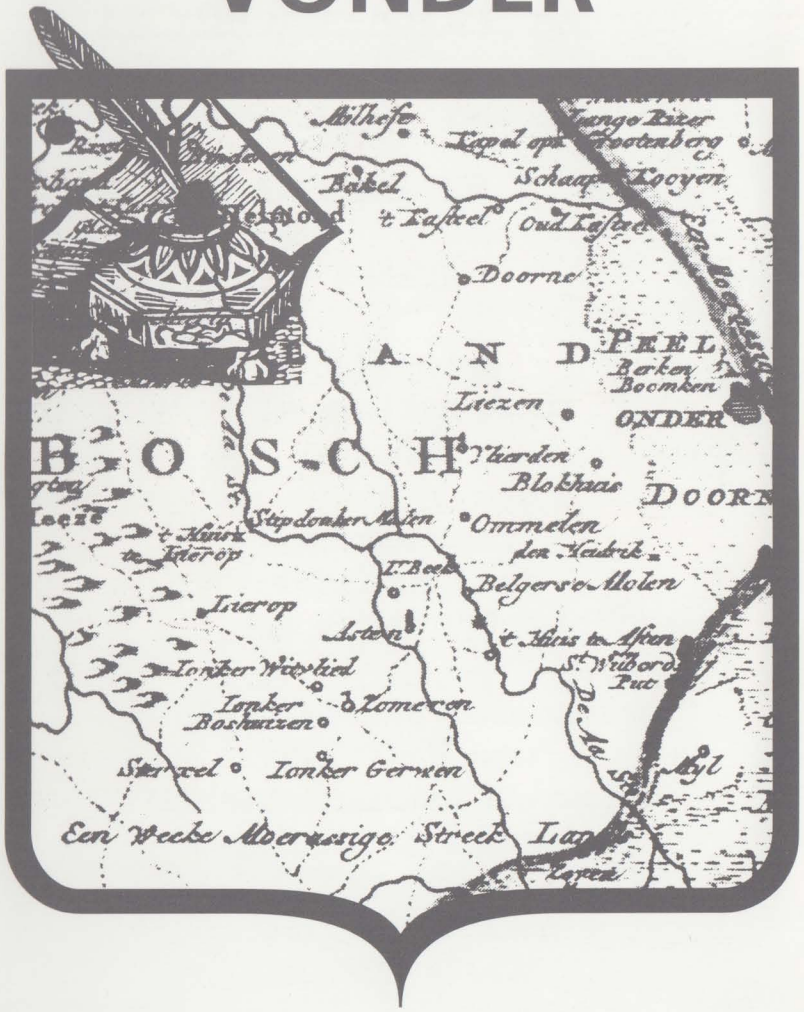

heemkundekring
asten-someren

Opmaak + druk door Drukkerij Haerkens

UITGAVE VAN HEEMKUNDE KRING

DE VONDER ASTEN –SOMEREN.

6e JAARGANG NR. 3. 2000.

Redactie :

R.Reynders
Th. van Diepenbeek
J.Jöris.

Penningmeester:
G.P.C. Strijbosch
Rek.nr. 14.80.77.897.

Redactie-adres en abonnementen:
HKK "De Vonder"
Gezinsabonnement *f* 50,- per jaar.
Opgeven bij het secretariaat:
Tuinstraat 9
5711 AG Someren
tel. 0493- 491498.

ISSN 1387-2079

Heemkundekring "De Vonder" stelt zich tot doel:
Mensen die belangstelling hebben voor de eigen woonomgeving met elkaar in contact te brengen. Deze doelstelling resulteert onder andere in de volgende activiteiten:

- Lezingen en excursies
- Heemkundige bibliotheek
- Werk en studiegroepen
- Verzamelen van heemkundige foto's, documenten e.d.
- Archeologisch en historisch onderzoek over Asten en Someren.
- Uitgave van het blad "De Vonder"
- Behoud van cultuur en monumenten.

"De Vonder" is het periodiek van de Heemkundekring Asten-Someren. Het is een blad van en voor de leden van "De Vonder".
De redactie stelt een actieve bijdrage van leden, maar ook van niet-leden, dan ook zeer op prijs.

Het bestuur bestaat uit de volgende leden:

Voorzitter : Ria Reynders, .Speelheuvelplein 10, 5711 AR Someren
Tel. 49 44 11-------Fax 49 55 87.
Secretariaat : Thea van Diepenbeek, Tuinstraat 9, 5711 AG, Someren
Tel. 49 14 98.
Penningmeester: Geert Strijbosch, Molenstraat 1, 5721 ZL, Asten
Tel. 69 74 50 --------Fax 69 67 67
Leden:
Leo van de Brand, Avennelaan 3, 5711 BB, Someren.
Wim Joosen, Dalkruid 4, 5721 RS, Asten
Jack Jöris, Notelaar 9, 5721 DK, Asten.
Anton Schoorlemmer, Iepelaar 6, 5711 CL, Someren.
Ad Smulders, Hoornmanstraat 16, 5711 EZ, Someren

INHOUD.

Het geslacht Bluyssen blz. 4

De buitenkant van ons Heemhuis blz. 25

Een oecumenisch akkoord blz. 30

Fotomonument 2000 blz. 34

Vrienden van de "De Vonder" blz.35

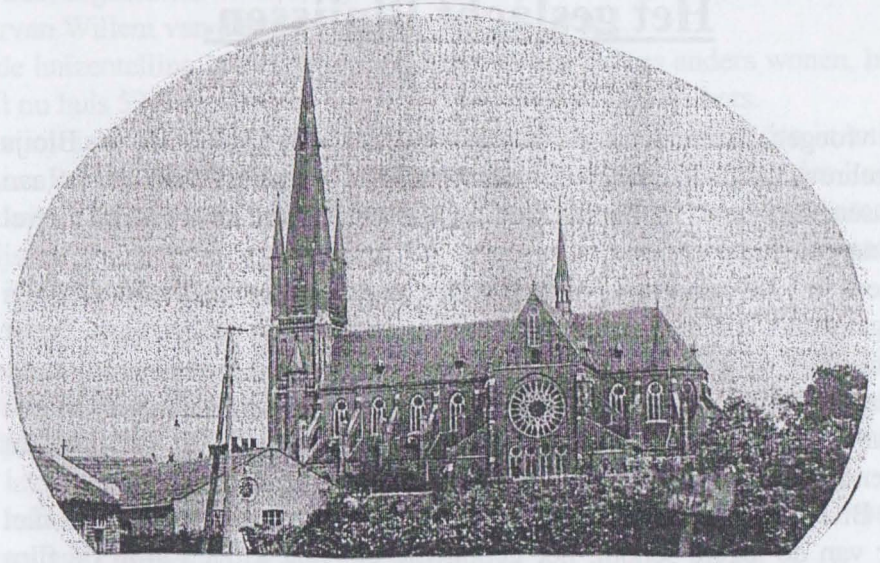

De Astense stamboom van bisschop Bluijssen (1750-1907)

Zo luidde de titel van een artikel in "Het Peelbelang" van 23 mei 1975, samengesteld door ons overleden, erelid Antoon F.N. van Asten.
Op 3 juni j.l. was het 50 jaar geleden dat Mgr. Jan Bluijssen tot priester werd gewijd.
Hierin zagen wij, als redactie, een aardige gelegenheid om deze stamboom in zijn geheel, met hier en daar een minieme aanvulling, in ons blad weer te geven.
Deze stamboom geeft ons een aardig inzicht, wat je zoal kunt tegenkomen bij een stamboomonderzoek, zeker zo'n veertig jaar geleden toen de heer Antoon van Asten nog met pen en bloknoot in de archieven op zoek ging. (J.J..)

Het geslacht Bluijssen.

In vroeger tijden werd de naam Bluijssen als Bloijssen of Bloijs geschreven, en dankt als bij zoveel andere families, denk maar aan Jansen, Peeters of Willems, haar achternaam aan een voornaam en wel de naam Bloijs.
Reeds in 1389 vinden we in de Bossche protocollen een Hendrick Bloijs opgetekend, die met zijn zoon Jan Hendrick Bloijs in het dorp Zeelst optreedt.
Vanuit Tongelre bij Eindhoven trekt rond 1550 een Willem Bluijssen naar Leende om er te gaan trouwen en zich dan op het gehucht Leenderstrijp te vestigen.
De Bluijssens hebben eeuwen in Leende gewoond; hun huis stond niet ver van de lagere school, het gebouwtje dat nog te zien is in de film "Help, de dokter verzuipt".

Uit dit Leenderstrijp trekt tweehonderd jaar later een Antoni Bluijssen naar Asten.

Deze Antoni komt rond 1750 als jongeman naar Asten. We zien hem ``1746. Hij woont er dan als vrijgezel in het dorp en wel in een huijske" no.79, dat eigendom is van Jacobus Losecaat, drossaard en secretaris der heerlijkheid Asten en Ommel.

De buurlui van Antoni zijn dan Jan Andries Smits (op nr. 78) en Adriaan van Creijel op nr. 80. Vijf jaar later in 1751 blijkt het huisje waarin Antoni woonde, afgebroken te zijn, hij heeft dan zijn intrek genomen in huis 82 waarvan Willem van den Eerenbeemt de eigenaar is.
Bij de huizentelling in 1756 zien we Antoni weer ergens anders wonen, hij heeft nu huis 52 betrokken en huurt er van Jenneke Jan Wilbers.
Weer vijf jaar later blijkt hij opnieuw verhuisd te zijn, hij woont dan in huis 68 van Paul en Jan Verberne, terwijl tevens de weduwe van Jan der Laet inwoning bij hem heeft. Tot slot vinden we hierna, dat in 1771 Antoni Bluijssen een ander klein huisje, nr. 81, bewoont en er uiteindelijk eigenaar van is; 25 jaar duurde het van huurder tot eigenaar!

Tussen al dit verhuizen door, had Antoni een vrouw gevonden en was er in 1750 mee getrouwd, die vrouw heette Anna Maria de Vet. Hun eerste kindje Jan, werd op 13 mei 1751 gedoopt, het overleed echter reeds twee jaar later.
We hebben meer dan twee jaar naar die Anna Maria gezocht. Waar kwam ze vandaan en waar zijn beiden getrouwd?

Het was op woensdag 16 februari 1972 dat we in het rijksarchief te Den Bosch, in de leeszaal aldaar, in de oude protocollen keken en er naast me iemand zat die naar zijn voorzaten aan het speuren was; hij had daarvoor een bakje met kaartjes en een oud doop- en trouwboek voor zich liggen. Op een gegeven moment had hij blijkbaar moeite met de tekst en vroeg me daarom beleefd of ik soms die tekst lezen en begrijpen kon. Ik wilde het graag voor hem proberen en nam dus het boek, dat een doop- en trouwboek van de parochie Bakel bleek te zijn, even van hem over. Het viel erg mee met die moeilijkheden en ik kon hem dus van dienst zijn. Ik keek het blad nog eens verder door en zag er tweemaal de naam "de Vet" staan!

"Komt die naam "de Vet" in Bakel meer voor? " was mijn vraag aan de vol spanning wachtende buurman aan de leestafel. "Och meneer, daar stikt het van!!"

" Mag ik dan eens even in dat kaartenbakje kijken?" vroeg ik. Bij het derde kaartje dat ik beet had, las ik: 'Antonius Blussen trouwt op 9 augustus 1750 voor de pastoor van Bakel met Anna Maria de Vet; getuigen waren Antonius Voermans en Antonie van Deijnen".

Het raadsel rond het huwelijk van Antoon was nu na twee jaar zoeken zomaar ineens opgelost. We vonden hier de bekende speld in de hooiberg! Antoon en Anna Maria woonden dus in Asten.

In 1752 blijkt hij echter nog eens in Leende geweest te zijn. De eigendommen van zijn ouders, zoals huis en gronden werden toen daar publiek verkocht op 21 januari 1752. Er waren veel crediteuren of schuldeisers en Antoni zal wel niet veel geërfd hebben, als we zien hoe hij in Asten is moeten beginnen.

Hij is er als het ware van de grond af opnieuw begonnen zonder enig kapitaal. Wel even anders dan 150 jaar later, nauwelijks drie generaties verder, als de Bluijssens het rond 1900, in Asten helemaal voor het zeggen hadden en er grote rijkdom, aanzien en veel macht bezaten.

Trouwens op Leenderstrijp behoorden de Bluijssens tussen 1600 en 1700 ook tot de meest gegoeden van het dorp. We zullen hierna aan de hand van gegevens uit het rijksarchief in Den Bosch en uit het gemeentearchief van Asten, een stamboom of genealogie van de familie Bluijssen laten volgen. We hebben ons beperkt tot de Astense periode die loopt van 1750 tot 1908.

Tevens willen we in deze stamboom de samenhang laten zien die ertussen de Bluijssens en diverse Astense families bestond.

I) ANTONI BLUIJSSEN,

te Leende op 13 maart 1717 gedoopt als zoon van Marcellus Bluijssen en Elisabeth van Engelen werd op 16 oktober 1779 te Asten begraven.
Hij trouwde voor de pastoor van Bakel op 9 augustus 1750 met Anna Maria de Vet, zij was op 13 december 1723 aldaar gedoopt als dochter van Joannes de Vet en Ida.??, haar achternaam hebben we nog niet kunnen achterhalen. Anna Maria werd op 13 september 1779, een maand voor haar man, eveneens in Asten begraven.

Op 7 september had Anna Maria de ziekte de Roode loop of dysenterie opgelopen waaraan zij 12 september overleed, ook haar dochter Elisabeth overleed, evenals ruim 120 Astenaren, binnen de tijd van twee maanden aan deze gevreesde ziekte (J.J..)

Antoni, afkomstig uit Leende, was de eerste der Familie Bluijssen die zich in Asten vestigde en aldaar in een huisje van drossaard en secretaris J. Losecaat ging wonen; het huisje zou echter na een paar jaar afgebroken worden, schijnbaar te slecht voor reparatie.

Antoni is in Asten van de grond af opnieuw moeten beginnen. Hij begon als gareelmaker, ook zijn twee zonen Jan en Marcel zetten dat beroep voort. In diverse akten worden ze zo genoemd. Ze maakten allerlei touwen en leren stukken die de boeren nodig hadden om hun paarden in te spannen en in het gareel te houden! Deze eerste Bluijssens uit Asten waren dus een soort zadelmakers.

Kinderen van Antoni en Anna Maria:

1) **Joannes Bluijssen**, gedoopt 13 mei 1751 en twee jaar later op 14 mei 1753 reeds begraven. Hij was naar de grootvader van moederszijde genoemd. In het doopboek staat "Bleijsen", precies zoals de naam

Bluijssen in Asten werd uitgesproken; trouwens voor de invoering van de burgerlijke stand in 1811, nam men het niet zo nauw met de schrijfwijze van een familienaam.
2) **Elisabeth Bluijssen,** gedoopt 31 januari 1754 met als peter en meter Cornelis Smulders (uit Heeze) en Johanna de Vet. Ook zij overleed jong en ongehuwd, op 27 september 1779 te Asten, slechts 25 jaar oud.
3) **Joannes Bluijssen**, gedoopt 14 juli 1756 (hij volgt onder II).
4) **Marcellus Bluijssen,** gedoopt 11 september 1758, met als peter en meter Antonius Smulders (uit Heeze) en Anna Maria de Vet. Marcel overleed te Asten op 15 februari 1822. Hij was er op 7 mei 1797 voor de schepenen getrouwd met Catharina Lintermans.
Zij was een dochter van Adrianus Lintermans en kwam uit een echt Astense familie, waaruit later de gebroeders Peter en Martinus, (resp. op 23 februari 1841 en 12 december 1846 geboren), als zonen van Jan Lintermans en Elisabeth Sauvé, naar Italië zouden gaan om er rond 1870 als pauselijke zoeaven voor de paus ten strijde te trekken. Ook Marcel was gareelmaker van beroep.Ze hadden geen kinderen, Jacob Hoefnagels, wever, was hun buurman.....

II) JOANNES BLUIJSSEN,

op 14 juli 1756 te Asten gedoopt en aldaar op 13 januari 1839 overleden. Op 26 augustus 1781 trouwt hij met Anna Maria Bakens. Zij was te Asten op 23 november 1754 gedoopt als dochter van Ambrosius Bakens en Petronella Verberne. Dit huwelijk geschiedde te Asten voor de schepenen Tomas Bakers en Goort Loomans.
Deze Jan Bluijssen is de over-bet-over-grootvader van de oud-bisschop van 's-Hertogenbosch Jan Bluijssen. We laten de letterlijke tekst uit het schepen-trouwboek no. 15 op folio 128 verso volgen:

"Op heden (11 augustus 1781) zijn in ondertrouw aangetekend, Jan Antoni Bleisins, jongeman, geboren en wonende alhier als bruijdegom ten eenre en Annemie Ambrosius Bakens, jongedogter, geboren alhier en

laatst gewoond hebbende te Geldrop, belovende als de drie huwelijks geboden zoo hier als te Geldrop gegaan zijn, zig in den huwelijken staat te zullen laten bevestigen. Actum op dato ut supra (zie boven) Coram(ten overstaan van) Tomas Bakers en Goort Lomans, schepenen, Was getekent: Jan Blijsen, Annemie Bakens, T. Bakers, Goort Lomans, H. E. Wildeman loco secretaris".-
- "Op heden 26-08-1781, naar blijkinge dat de drie huwelijkse gebooden soo hier als te Geldrop onverhindert zijn gegaan, zoo zijn de voorsc(hreven) personen heden wel en wettig in den houwelijken staat bevestigt. Actum Asten op dato ut supra. Coram Tomas Bakers en Goort Lomans, schepenen. Mij present J. Losecaat, secretaris.

Wie waren nu de ouders van Annemie Bakens, de vrouw van Jan Bluijssen?

Ambrosius Nicolaus Bakens werd op 8 september 1729 gedoopt te Kaldenkirchen in Duitsland als wettige zoon van Gerhard Bakens en Maria Elisabeth Kindermans.
Als jongeman trok hij naar Boxtel en woonde verder de laatste tien maanden voor zijn huwelijk in Den Bosch. Ambrosius vestigde zich na zijn huwelijk in 1753 te Asten. Hij werd er smid en is op 5 april 1786 aldaar begraven.
Zijn vrouw Petronella Verberne was een echte Astense, ze was op 7 januari 1721 gedoopt als dochter van Jan Jansen Verberne en Maria Verhoijsen.

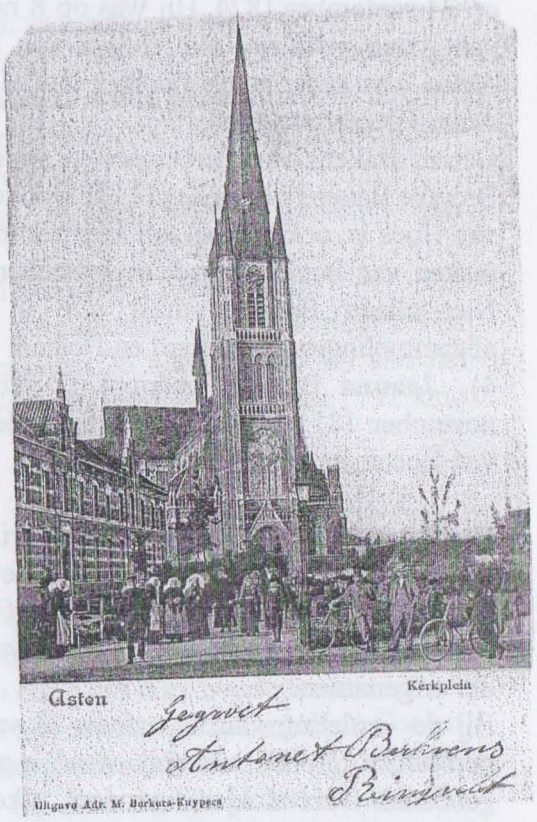

De kerk en het Liefdegesticht omstreeks 1900 met de beminde gelovigen op hun paasbest.

Ambrosius en Petronella hadden vier kinderen te weten:

1) **Anna Marie Bakens**, gedoopt 23 november 1754 met Gerardus Bakens en Elisabet Verberne als peter en meter. Zij trouwde met Jan Bluijssen.
2) **Joannes Bakens**, gedoopt 8 april 1757 met als peter en meter Joannes Verberne en Elisabet Kinderman. Jan werd als jongeman te Asten begraven op 17 april 1786..
3 **Gerardus Bakens**, gedoopt 3 juni 1759 te Asten. Hij overleed aldaar op 24 september 1824. Hij was op 8 november 1789 voor de schepenen van Asten getrouwd met Helena van Helmont die 4 februari 1764 te Asten was gedoopt als dochter van Henricus Joannes van Helmont en Anna Tilemanus Colen.
Gerard Bakens was herbergier en smid. Welke oudere Astenaar heeft Brozike Bakens niet gekend? Hij woonde op de markt, waar nu café Jan van Hoek is; ook hij was een zeer bekende smid, zijn specialiteit was het maken van hamers om er molenstenen mee scherp te kunnen maken. Niet alleen Brozike, maar alle in Asten wonende Bakens zijn afstammelingen van Gerard en Helena!
4) **Joanna Bakens**, gedoopt 12 juni 1762 en te Asten en op 9 november 1811 overleden. Ze trouwde op 20 april 1788 met Antonie van Hoeck, eveneens uit Asten.

Jan Bluijssen, zijn vrouw Anna Maria schijnt rond 1792 overleden te zijn woonde in 1798 nog steeds in hetzelfde huis (nr. 81), dat Antoni omtrent 1770 gekocht had van Roelof Graaff. Door het overlijden van z'n schoonvader Ambrosius Bakens was in 1786 Jan Bluijssen ook een der erfgenamen.
Bij de verdeling van de erfenis kwam Jan in het bezit van enkele perceeltjes grond, hierbij werd o.a. "de Snijerscamp" met name genoemd. Deze stukjes eigendom, afkomstig van schoonvader Bakens, vormden de eerste aanzet tot de omvangrijke grondbezittingen die de Bluijssens rond 1900 in Asten zouden blijken te hebben.
In de Verpondingsboeken van de gemeente is dit **eerste** grondbezit duidelijk na te gaan.

In het R.K. doodboek lazen we dat op 18 april 1793 de vrouw van Jan "Bluijstens" begraven is en ook nog, dat op 15 juni 1792 ene Maria Ambrosius Bakens was begraven; een van beiden kan mogelijk de vrouw van Jan Bluijssen geweest zijn, ze was dan slechts 48 jaar geworden.
Jan zelf is op donderdag 31 januari 1839, 's-avonds om 10 uur in de ouderdom van 82 jaar overleden. In de overlijdensakte staat, dat op 1 februari 1839 voor ons, ambtenaar van de burgerlijke stand is verschenen Antonie Bluijssen 56 jaar, koopman en vader van de overledene, (dit "vader" moet zoon zijn!). Verder verscheen er Jan Antonie Sengers, 57 jaar, griffier en kennis van de overledene. Jan bleek toen als 82-jarige nog het beroep van zadelmaker uit te oefenen!

De kinderen van Jan en Anna Maria te Asten gedoopt:
Antonius Bluijssen, gedoopt 13 september 1782 (hij volgt onder III).
1) **Petrus Bluijssen**, gedoopt 8 november 1785.
2) **Ambrosius Bluijssen**, gedoopt 16 juli 788 en genoemd naar grootvader van moederszijde .
3) **Petronella Bluijssen**, gedoopt 16 oktober 1791.

Deze drie laatste kinderen zijn vermoedelijk jong overleden Het begraafboek vermeldt namelijk, begraven 20 april 1789, kind van Jan Bluijstens, 13 mei 1791 kind van Jan Bluijstens, 11 oktober 1792 kind van Jan Blijsen).

III. ANTONIUS BLUIJSSEN,

gedoopt 13 september 1782 en te Asten op 31 maart 1853 overleden. In de akte verklaren zoon Johannes en bakker Hendrikus Schellings (33 jr.)en gebuur, dat Antoon Bluijssen om 3 uur n.m. overleden is.
Antoon trouwde op 5 mei 1811 te Asten met Maria Catharina Coolen. Zij was op 5 november 1786 te Asten gedoopt, als dochter van Johannes Willem Coolen en Anna de Laat. Bij dit huwelijk in 1811 waren Jan Coolen, Leonard Coolen en Jan Leenen getuigen. samen met Gerard Bakens die toen in Venraij woonde.

Maria Catharina overleed op 5 februari 1850. Haar vader Jan Willem Coolen was op 22 januari 1744 te Asten gedoopt als zoon van Willem Coolen en Hendrina Jan Verleijsdonk. Jan Willem overleed te Asten op 17 januari 1823; in de overlijdensakte worden als getuigen genoemd: Antoni Bluijssen (41 jr.) koopman en schoonzoon, verder Piet van Bussel (28 jr.) timmerman en gebuur van de overledene.
Ook Jan Willem Coolen woonde als schoenmaker in Asten, zijn vrouw Joanna Jansse de Laat overleed er op 10 maart 1798.

Kinderen van Jan Coolen en Joanna de Laat:

1) **Henrica Coolen**, gedoopt 13 juli 1772, trouwt met Antonie Roijmans
uit Someren.
2) **Leonardus Coolen**, gedoopt 5 oktober 1780, trouwt op 12 mei 1820
te Someren met Wilhelmina Isbouts. Zij woonde te Asten. Een van hun kleinzonen was de bekende Astense Leonardus Coolen, geboren 23 maart 1865. Als Nard Coolen woonde hij in de Wilhelminastraat, behalve huisschilder was hij ook de eerste fotograaf in Asten.
3) **Petrus Coolen**, gedoopt 5 april 1784 en overleden op 7 mei 1842. Hij was naast logementhouder, koopman en herbergier, ook nog een paar jaar burgemeester.

A. BLUYSSEN ZONEN
ESTABLISHED 1828.
TELEGRAMS:
BLUYSSEN ASTEN HOLLAND.
A. B. C. CODE USED.
Asten, 26 Juli 1902
(Holland)
Edel Achtb. Heer G. M. Frencken.
Burgemeester Alhier.

Briefhoofd van de fa.A.Bluijssen.

Zijn vrouw was Alegonda Leenen, dochter van Antonie Leenen en Isabella Vervoordeldonk. Deze Peter Jan Coolen was op 1 januari 1811 maire of burgemeester van de gemeente Asten, hij bleef dat tot 1 januari 1813, toen Jan George Frencken hem als zodanig opvolgde.

De akte van de burgerlijke stand, die begint op 1 januari 1811 was en bleef tot eind 1813 in het Frans geschreven.
Pierre Matthieu Hazen was de eerste Astenaar die op 1 januari 1811 voor "Pierre Jean Coolen, maire de la commune Asten etc." verscheen, om aangifte te doen van de geboorte van zijn zoon Willebrord, verwekt bij Françoise Willibrord Berkers ,zijn echtgenote.
Met deze Antoon Bluijssen begon de doorbraak naar het zakenleven, waarmee de familie voortaan haar weg met zoveel succes zou vervolgen, tot er in 1907 ineens een eind aan zou komen.
De zadelmakerij en wat er mee samenhing werd aan de kant gezet en na hun huwelijk in 1811 begonnen Antoon en zijn vrouw Maria Catharina met een winkel. Antoon ontwikkelt zich tot een groot zakenman. Naast de winkel waarin kruidenierswaren werden verkocht, ging hij ook handel drijven in boter. De boeren die eerst met hun reparaties aan paardentuig waren gekomen, brachten nu hun zelfgekarnde boter naar Bluijssens winkel. De zaak liep blijkbaar zo goed, dat Antoon in 1828 de Firma A.Bluijssen en Zonen oprichtte en tevens een groothandel voor levering buiten Asten opzette.
Er kwam in de Julianastraat (waar nu de aanleunwoningen van Centrum voor ouderenzorg Bartholomeus staan), een groot fabrieksgebouw met woongedeelte.
Toen Antoon Bluijssen in 1853 overleed hadden zijn drie zonen de zaken al stevig gevestigd en was er naast de handel in boter, een weverij bijgekomen, met tevens een afdeling waar de thuiswevers hun producten kwijt konden.
De firma ging zelfs haar natuurboter tot in Zweden exporteren, later kwamen daar Engeland, België en Frankrijk bij. Rond 1852 kwam ook de productie van margarine in Asten op gang. Het vervoer ging vooral per kar naar Sluis XI en vandaar verder per schuit of boot.

Hier volgen de zeven kinderen van Antoon en Maria Catharina:

1) **Joanna Maria Bluijssen**, op 29 januari 1812 te Asten geboren. Getuigen bij de aangifte waren Hendrik Leenen (40 jr.) en Jan Coolen 36 jr.).

Joanna Maria overleed op 7 juni 1889, in de overlijdensakte vinden we Wilhelmus Verberne, winkelier en Antonie van Bussel (27 jr.), Bierbrouwer. Op 29 april 1840 huwde ze met Joannes Verberne.
Hij was op 9 januari 1806 te Asten gedoopt als zoon van Wilhelmus Joannes Verberne en Helena van Duren, beiden uit Deurne-Liessel. Met zijn broer Anthoni waren de Verbernes bekende Astense smeden die op de markt hebben gewoond (waar momenteel café de Peer is gevestigd.
Het geluk was echter maar van korte duur. Na slechts drie jaar getrouwd te zijn geweest, overleed Jan Verberne en wel op 23 mei 1843.
Jan liet zijn vrouw Joanna Maria en drie kinderen na:

a. **Antonie Willem Verberne**, geboren 6 maart1841, hij trouwde met Hendrika van den Eijnden. Zij was op 6 juni 1845 geboren als dochter van bakker Gerard van den Eijnden en Petronella Leenen. Ook Antoon begon in Asten een bakkerij. Een andere dochter van Gerard van den Eijnden was Johanna Antonia, geboren 23 december 1846, zij trouwde met Antonius Sengers.

b. **Ludovicus Hubertus Verberne**, geboren op 25 april 1843.

Ludovicus werd priester, hij overleed op 27 februari 1910 als pastoor van Geffen. c. **Johannes Hubertus Verberne**, geboren 25 april 1843, volgde evenals zijn tweelingbroer Ludovicus een priesteropleiding en overleed als pastoor van Escharen bij Grave.

Na het overlijden van haar man is Joanna Maria Bluijssen op 9 mei 1847 te Asten hertrouwd met Theodorus Strijbosch, afkomstig uit St-Oedenrode maar niet aan de huidige Strijboschen in Asten verwant. Theodorus was in St-Oedenrode op 11 november 1814 geboren als zoon van Lambertus Strijbosch en Adriana van der Hagen. Bij het huwelijk van zoon Theodoor woonden ze in Boxtel en bezaten er een herberg.
Theodoor vestigde zich in Asten als bakker en woonde er in huis A 104. Clara Maria, de dochter van molenaar Holten was er dienstmeid voor ze met B. Peters trouwde.
Theodoor overleed te Asten 8 oktober 1895, hij had er een goedbeklante bakkerij.

De Astenaren die bij de firma Bluijssen werkten, waren als het ware gedwongen om bij Strijbosch te gaan winkelen.

Kinderen Strijbosch-Bluijssen waren.

a **Johannes Carolus Strijbosch**, geboren 3 februari 1851; als Carel Strijbosch huwde hij op 10 juli 1876 met Isabella Leenen, ze woonden in de Burgemeester Frenckenstraat en hadden er een kaarsenfabriekje.

b **Petrus Antonius Strijbosch**, geboren 15 september 1853. Hij trok naar Heeze, huwde er met Goverdina Deelen en was, na eerst secretaris geweest te zijn, vanaf 1 mei 1890 aldaar burgemeester.

2. **Johannes Bluijssen**, geboren 13 november 1813 en op 23 september 1880 in Asten overleden. Hij bleef ongehuwd, was een der drie firmanten en woonde met zijn twee jaar jongere zuster Johanna en met dienstknecht Gerard Smets en dienstmeid Elisabeth van Veldhoven in huis A 208. Hij werd Hannes genoemd, zijn broer Willem woonde vlak bij hem op A 202, terwijl de derde broer Jan op A 37 woonde.
3. **Wilhelmus Bluijssen**, geboren op 20 april 1816 (hij volgt onder IV-A).
4. **Johanna Bluijssen**, geboren 11 oktober 1818 en op 26 oktober 1881 in Asten overleden, bleef ongehuwd en woonde met haar broer Hannes in huis A 208.
5. **Joannes Bluijssen**, geboren 24 januari 1821 (hij volgt onder IV-B).
6. **Petronella Bluijssen**, geboren 15 juni en op 10 mei 1857 overleden, zij was ongehuwd
7. **Antonetta Bluijssen**, geboren en overleden op 3 mei 1827, leefde slechts één uur.

IV-A. WILHELMUS BLUIJSSEN,

geboren 20 april 1816 en op 18 mei 1872 in Asten overleden.
Hij trouwde op 10 oktober 1849 te Asten met Anna Maria Catharina Frencken.

Zij was op 2 maart 1813 in Asten geboren als dochter van Jan George Frencken, kantonrechter (vrederechter)) en burgemeester. Deze Joannis Gregorius was op 5 november 1781 te Weert gedoopt als zoon van Laurentius Hendrikus Frencken en Anna Catharina Heijligers.

Jan George overleed te Asten op 24 mei 1871. Hij trouwde op 30 juli 1810 te Asten met Anna Catharina Sauvé. Zij was op 4 april 1783 te Asten gedoopt als dochter van Godefridus Sauvé en Petronella Jansen.
Een broer van haar was Franciscus Joseph Sauvé die op 9 februari 1789 werd gedoopt. Hij werd priester gewijd en vanaf 1821 in Asten tot kapelaan benoemd. Hij was van 1826 tot 1865 pastoor te Maarheeze en overleed op 24 januari 1873 te Asten.
Het echtpaar Frencken-Sauvé heeft op 30 juli 1860 te Asten hun gouden bruiloft gevierd.
Ze hadden zelfs een speciaal programmaboekje van dat feest bij Lutkie in Den Bosch laten drukken. Ze moeten in huis A 86 gewoond hebben.
Van het zevental kinderen dat ze hadden willen we speciaal noemen:
a. **Maria Catharina Frencken**, geboren 2 maart 1813, zij trouwde met Willem Bluijssen.
b. **Godefridus Marcellus Frencken**, geboren 16 januari 1818. Hij huwde op 15 mei1865 te Meijel met Anna Christina Goossens, geboren 11 april 1828 te Meijel.

Godefridus (Fried) werd in 1844 burgemeester van Asten. Hij bleef dat meer dan 60 jaar, wel iets zeer unieks ! In 1894 vierde geheel Asten zijn gouden jubileum, er was op 10, 11 en 12 april volop feest.
Bij die gelegenheid werd er een koperen strooipenning uitgegeven, geslagen door de bekende Hannes Mennen. Het diamanten feest van 60 jaar burgemeesterschap volgde in 1904. Op 7 mei 1907 overleed de oudste en langst zittende burgemeester uit de Nederlandse geschiedenis (J.J.)

Willem Bluijssen ging wonen in huis A 202, gelegen bij de fabriek in de Julianastraat.
Vlak bij hem op A 208 woonde zijn broer, de ongehuwde (Hannes).

De Bluijssens behoorden nu na drie generaties tot de voornaamste ingezetenen van Asten, een broer van Willems vrouw was er burgemeester.
Kinderen hebben Willem en Anna Maria niet gehad, behalve een zoontje Antonius Carolus Josephus Bluijssen , geboren 26 juli 1850, dat na twee dagen overleed.

IV-B. JOANNES BLUIJSSEN,

geboren 24 januari 1821 en op 26 maart 1897 te Asten overleden Hij woonde in de Burgemeester .Wijnenstraat in huis A 37.
Jan was wel de voornaamste van de drie broers die toen de firma A. Bluijssen vormden. Jan trouwde te Asten op 6 augustus 1852 met Anna Maria Josepha van den Dries.
Zij was op 5 oktober 1822 te Woensdrecht geboren als dochter van Cornelus van den Dries, afkomstig uit Schijndel en Adriana Henrica van Gils die op 4 sepetember 1820 in Oudenbosch getrouwd waren. Cornelus van den Dries vestigde zich in Asten alwaar hij op 4 april 1835 als vroedmeester en chirurgijn overleed. Zijn weduwe Adriana heeft later tot haar dood in 1868 bij schoonzoon Jan ingewoond.
Kinderen van Jan en Anna Maria:

1) **Antonius Cornelis Adrianus Bluijssen**, geboren 29 augustus 1853 (hij volgt onder V-A).
2) **Adriana J.M.C.Bluijssen**, geboren 18 april 1856, vertrekt naar Groesbeek. Ze trouwt op 24 mei 1898 te Asten met Roger M.Ottenhoff, geboren in Ewijk als zoon van Ludovicus A. Ottenhoff en Catharina C. van Aken. Roger was burgemeester van Groesbeek.
3) **Cornelius G.P.H.Bluijssen**, geboren 29 december 1857 en op 8 december 1889, ongehuwd, te Asten overleden.
4) **Wilhelmus J.F.M.Bluijssen**, geboren 29 januari 1860 en in juli 1907 verdronken in de Seine te Parijs. Hij was ongehuwd en woonde in huis A 39, terwijl Maria van den Bosch uit Someren tot 1907 voor zijn huishouden zorgde(...) In de bevolkingsregisters is Wilhelmus' overlijden nog steeds niet aangetekend (1975).

5) **Johannes Hermanus Severius Bluijssen**, geboren 22 oktober 186
(Hij volgt onder V-B).

V-A. ANTONIUS BLUIJSSEN,

geboren 29 september 1853 en op 24 augustus 1901 te Asten overleden. Hij trouwde op 20 juli 1880 te Helmond met Maria Antonia Raijmakers. Zij was op 2 oktober 1852 in Helmond geboren als dochter van Hendrikus J. Raijmakers en Maria M.Spoorenberg. Deze Hendrikus Raijmakers was met zijn broer en zijn vader Anthonie in 1849 een der stichters van de bekende firma A.Raijmakers en Zn. te Helmond. Antoon ging na zijn huwelijk in huis A 253 wonen, de villa die onderdeel is van het klooster der Missiezusters Franciscanessen in de Wilhelminastraat.

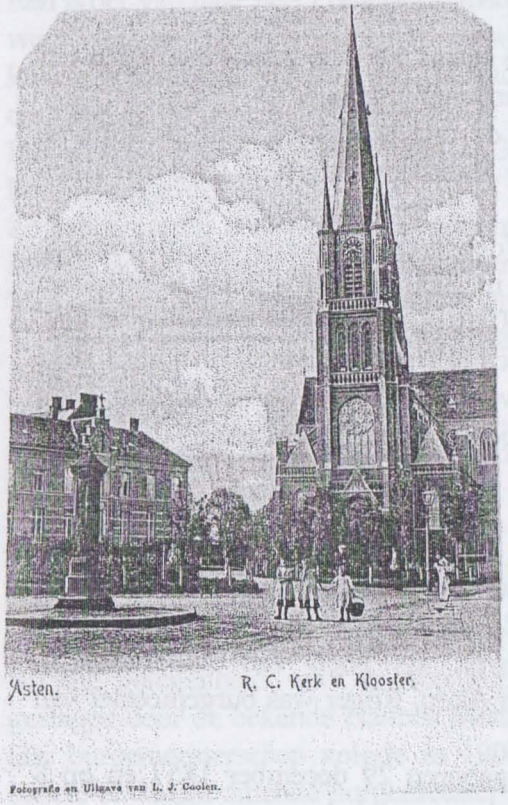

De kerk, het Liefdegesticht en het plantsoen, nu Koningsplein. Met links de monumentale dorpspomp, een van de drie die Asten rijk was.

Bij het feest van burgemeester Frencken in 1894 was Antoon president van de feestcommissie, Th. Eijsbouts was vice-president en dr. J.Schreppers met meester A.F.ten Haaf commissarissen, A.W. Verberne was secretaris en W.Bluijssen penningmeester terwijl als leden werden vermeld:Joh.Bluijssen,G.Cuppens, B. Eijsbouts, A.Gitzels, F. van Golsteijn Brouwers, J.Leenen,F.Michielsen, A.Sengers en X.Strijbosch.

In de plechtige optocht om 2 uur liep een huifkar waarmee de jubilaris zijn intrede als burgemeester in Asten had gedaan, er liep ook een karteldrager (bord of plaat met opschrift) van de Werklieden Vereniging "Eensgezindheid" der firma A. Bluijssen.

Na de optocht was er een plechtige raadszitting waarin namens de gemeente door Antoon Bluijssen aan de burgemeester het cadeau werd aangeboden (een gouden beker)
(J.J)

Na de feestrede vanaf de pui van het raadhuis door de heer A. ten Haaf, volgde een toespraak *"van den leerling der openbare school, den Jongenheer Jan Bluijssen Az."* .Ook werden er "twee boeketten aangeboden door de Jongejuffrouwen Maria Bluijssen en Maria ten Haaf.
Antoon en zijn broers Willem en Johan stichtten in 1895 ook nog een winkelbedrijf, dat in Nederland alleen al rond de 100 winkels zou gaan tellen met daarbij in België een 30-tal en in Engeland nog eens 10.

Op het gemeentearchief in Asten lagen nog een tiental keurig uitgevoerde tekeningen en plannen in opdracht van de firma, waarin een tramverbinding ontworpen was vanuit Asten via de Wilhelminastraat naar Sluis 11 en verder aan de Astense kant van het kanaal, naar Helmond.
Een paar jaar later was er in 1899 weer groot feest in Asten. De arbeiders bij Bluijssen, het waren er meer dan 100, hadden in 1874 een vereniging opgericht onder de naam "Eensgezindheid". Op woensdag 25 januari 1899 bestond die 25 jaar en er zou feest gevierd worden.
Om 12 uur begon het met een samenkomst van de leden ten huize van Gerard Bakens. Om 1 uur volgde een diner waaraan ook de firmanten met hun werklieden deelnamen.
Om 5 uur een optocht van het personeel naar het feestlokaal in de fabriek. Om halfzes: opening van het feest met "zangersmarsch" voor vierstemmig mannenkoor van P.A.de Bont, uitgevoerd door een koor van 25 personen uit het personeel der fabriek onder directie van Hr. H. Michielsen.

Kinderen van Antoon en Maria Antonia:

8) **Johannes A.M.J.Bluijssen**, geboren 28 mei 1883 en op 11 oktober 1917 te Arnhem gehuwd met Geertruida van Heusden.
9) **Maria M.A.H.J.Bluijssen**, geboren 10 maart 1885. Zij huwde op 17 januari 1911 te Breda met Johannes L.Switzar. (deze was van 1904 tot 1910 burgemeester van Asten en van 1910 tot 1931 burgemeester van Dongen. Hij overleed in 1937 te Brussel) (J.J.)
3. **Anna M.H.A.J.Bluijssen**, geboren 4 juli 887. Zij huwde met Mr. Frederik van de Ven uit Boxtel.

V-B. JOHANNES H. S. BLUIJSSEN,

geboren 22 oktober1 1862 te Asten en is op 3 maart1927 te Nijmegen overleden. Hij huwde op 30 juli 1889 te Geldrop met Catharina Brigitta van den Heuvel. Zij was op 11juli 1864 te Geldrop geboren als dochter van Wilhelmus van den Heuvel en Paulina Kouwenbergh. Wilhelmus was fabrikant. Willem huwde op 1 oktober 1847 te Geldrop met Paulina, zij was op 10 maart 1827 te Diessen geboren als dochter van Joannes Kouwenbergh en Petronella Verhoeven.
Johannes en Catharina gingen na hun huwelijk te Asten wonen in de villa op het Koningsplein, hoek Julianastraat. Ze hebben er gewoond tot 1908. Catharina overleed te Nijmegen op 5 december 1930.
De firma Bluijssen stond rond 1900 wel op het hoogtepunt van haar activiteiten, en had een zeer goede reputatie.
Van het totaal aantal van de 400 werknemers, werkte er 'n vierde gedeelte in de Astense boterfabriek en de weverij.
Na 1904 is het langzaam teruggelopen met het zakelijk gedeelte. Op 4 juli 1907 werd door de kantonrechter in Roermond het faillissement uitgesproken. De knechten en het kantoorpersoneel werden met 6 weken salaris ontslagen, de depothouders met 2 weken. De filialen van de firma werden door de fa. P. de Gruijter overgenomen, de filiaalhouders mochten niet blijven en werden op straat gezet.

Op maandag 11 november 1907 had de inzet en op 25 november de definitieve verkoop plaats in hotel Gitsels te Asten.
Het herenhuis, door J. van Bussel uit Helmond met de slagen ingezet op fl. 8300,- werd opgehouden, de fabrieken en machines werden voor totaal fl. 31.000,- door Gerard Sengers in opdracht van een Engelse firma gekocht.
Het landgoed Bluijssenbroek, groot ongeveer 98 ha, werd voor fl. 32.500,- gekocht door de " N.V.Maatsch. tot Aankoop van Onroerende Goederen" te Helden.
Jan Bluijssen vertrok als enig overgebleven firmant met zijn gezin en zijn opgroeiende kinderen op 13 december 1907 naar Nijmegen, om daar een nieuwe toekomst op te gaan bouwen.
De weduwe van Antoon Bluijssen bleef nog in Asten, zij vertrok op 19 maart 1910 naar Breda, samen met haar oudste dochter Maria, die het jaar daarna in Breda met Johannes Switzar zou trouwen.

Kinderen van Johannes en Catharina Bluijssen van den Heuvel, allen geboren te Asten.

1). **Johannes Wilhelmus Maria Bluijssen**, geboren te Asten op 19 november 1890, overleed op 10 januari 1948. Hij huwde in 1929 met Gertrudis Wijnanda van Winssen, ze hadden geen kinderen.
2). **Paulina Anna Maria Lucia Bluijssen**, geboren te Asten op 13 december 1891, zij huwde in 1922 te Nijmegen met Joseph C.M.van Campenhout.
2) **Wilhelmus Antonius Josephus Maria Bluijssen**, geboren te Asten op 29 maart 1893. hij volgt VI-A)
3) **Anna A.M.Bluijssen**, geboren 3 februari 1895, zij huwde in 1922 te Nijmegen met Jacobus J.J.van Campenhout.
4) **Antonius W.M.Bluijssen,** geboren 6 augustus 1896, huwde in 1928 te Nijmegen met Maria Ph.J.van Gasselt.
5) **Josephus A.M.Bluyssen,** geboren 29 januari 1898
6) **Vincentia F.M.M. Bluyssen** geboren 30 juni 1899, zij huwde in 1923 te Nijmegen met Joannes M.E.Engelen.
7) **Petrus J.C. Bluijssen**, geboren 7 maart 1901, hij huwde in 1932 te Nijmegen met Margaretha H. M.Pijpers.

1) **Maria R.C. Bluyssen,** zij is op 22 juni 1902 te Asten geboren. Ze huwde in 1927 te Nijmegen met Franciscus Ch.A.van Vliet: zij is tevens de laatste uit het geslacht Bluijsse die in Asten is geboren. Ook zij vertrok, als alle ooms en tantes van de bisschop, naar Nijmegen.

Een van de winkels van de firma
A. Bluijssen 'Aux armes d'Asten'

VI-A. WILHELMUS A.J.M. BLUIJSSEN,

geboren te Asten op 29 maart 1893 en op 17 april 1948 te Nijmegen overleden. Hij huwde op 28-04-1925 in Nijmegen met Maria Catharina Gussenhoven, geboren 29 juni 1903 te Nijmegen als dochter van Johannes F.Gussenhoven die in 1877 te Delft was geboren en van Clara C.Th.Huijg in 1879 te Heemstede geboren. Maria Catharina, de moeder van oud-bisschop Jan Bluijssen, overleed op 20 juli 1969 te Nijmegen, ze liet 9 kinderen achter, waarvan 5 jongens.

Het oudste kind was: Johannes Wilhelmus Maria Bluijssen, geboren 10 april 1926 te Nijmegen. Hij studeerde voor priester en werd in 1950 gewijd.

Op 3 juli 2000 was het dus 50 jaar geleden dat Mgr. Bluijssen priester werd gewijd.

Kort na zijn wijding, begin augustus, werd hij benoemd tot kapelaan in Veghel. In december 1952 volgde de benoeming tot surveillant op 't kleinseminarie Beekvliet te St-Michielsgestel.

Aan het einde van het studiejaar kreeg hij van bisschop Mutsaerts opdracht naar Rome te gaan om zijn studie theologie voort te zetten, het zou gaan om een specialisatie in ascetische theologie.

Begin oktober 1954, inmiddels 28 jaar vertrok hij naar Rome. Na ruim twee en een half jaar, begin mei 1957, kwam een einde aan deze studie toen Mgr. Mutsaerts hem terug riep om de functie 'director spiritualis' (moderator) voor de leerlingen van kleinseminarie Beekvliet te gaan vervullen. Op 27 december 1961 werd hij tot bisschop gewijd en wordt de assistent van Mgr. Bekkers, die hij na diens overlijden opvolgt.

Op 19 november 1966 vindt de officiële installatie tot bisschop van het diocees ''s-Hertogenbosch plaats. In 1976 wordt duidelijk dat hij aan een hartaandoening lijdt, die geleidelijk verergert, wat tot gevolg heeft dat Mgr. Bluijssen de 23ste maart 1983 in Utrecht wordt geopereerd en zes bypasses krijgt. Op de dag dat hij precies 17 jaar het ambt vervulde kreeg hij van de doktoren het advies zijn functie als bisschop op te geven.

Vanaf 1 maart 1984 nam Johan van Laarhoven, als 'administrator diocesanus', het bestuur van het bisdom waar. Het afscheid van Jan Bluijssen als bisschop van 's-Hertogenbosch vond plaats op 2 juni 1984. (J.J.)

Al is Mgr. Bluijssen dan niet in Asten geboren, we weten dat hij zeer veel met Asten op heeft; immers vijf generaties voor hem zijn er geboren en hebben er gewerkt. We dragen deze stamboom dan ook graag aan hem op! Antoon F.N.van Asten.

Bronnen:
-Den Bosch R 1178, folio 51 en 164 d.d.1389
-RH Heeze R 112; fol. 59 ev.; d.d.20-1-1752.
-RH Bakel en Milheeze 1.
-Doop- en trouwboeken Asten in het rijksarchief.

-Registers burg.stand en bevolking resp. vanaf 1811 en 1859 op het gem.archief Asten.
-Peelbelang nr. 23 van 8 juni 1962 en nr. 45 van 11 nov. 1961.
-De Zuid-Willemsvaart, 31 juli 1907, 24 aug., 13 nov. 1907 en 30 nov. 1907.
-Gebroken wit, Jan Bluijssen.
-Asten in oude ansichten. Henk Berkers.

P.S. **De bisschoppelijke afstamming**

Het bisschoppencollege is via de zogenaamde apostolische successie terug te voeren op het apostelcollege. Elke bisschop kan zich zodoende beschouwen als opvolger van 'de apostelen', hetgeen feitelijk moet betekenen: van een van de apostelen. De bisschoppelijke 'stamboom' van Mgr. Bluijssen gaat terug tot 1690, het wijdingsjaar van de toenmalige bisschop van Konstanz. Voor de geïnteresseerde volgt hier de volledige lijst.

7) Johannes Wilhelmus Maria Bluijssen, bisschop gewijd 27 december 1961 in Den Bosch door
8) Wilhelmus Marinus Bekkers, gewijd 12 februari 1957 in Den Bosch door
9) Wilhelmus Mutsaerts, gewijd 29 juni 1942 in Den Bosch door
10) Johannes de Jong, gewijd 12 september 1935 in Utrecht door
11) Petrus Hopmans, gewijd 1 november 1914 in Breda door
12) Henricus van de Wetering, gewijd 24 maart 1895 in Hilversum door
13) Gaspar Joseph Bottemanne, gewijd 30 september 1883 in Haarlem door
14) Petrus Matthias Snickers, gewijd op 2 september 1877 door
15) Andreas Ignatius Schaepman, gewijd 26 augustus 1860 op het Seminarie Rijsenburg door
16) Franciscus Jacobus van Vree, gewijd 15 mei 1853 op het Seminarie Haaren door
17) Joannes Zwijsen, gewijd 17 april 1842 in Tilburg door
18) Cornelis Ludovicus Baron van Wijckersloot, gewijd 15 september 1833 in Münster door
19) Maximilian Gasper Droste zu Vischering, gewijd 6 juli 1795 in Münster door

1) Maximilian Franz von Österreich, aartsbisschop van Keulen gewijd 8 mei 1770 in Bonn door
2) Klemens Wenceslaus von Saxen, bisschop van Freising gewijd 10 augustus 1766 in Freising door
3) Joseph van Hessen-Damstadt, bisschop van Augsburg, gewijd 12 februari 1741 in Augsburg door
4) Jacob von Mayr, auxiliaris van Augsburg, gewijd 7 januari 1719 in Augsburg door
5) Alexander Sigismund van Pfalz-Neuburg, bisschop van Augsburg, gewijd 14 januari 1691 in Dillingen door
6) Rudolf Maignard von Rodt, bisschop van Konstanz gewijd in 1690.

Asten, Jac Jöris.

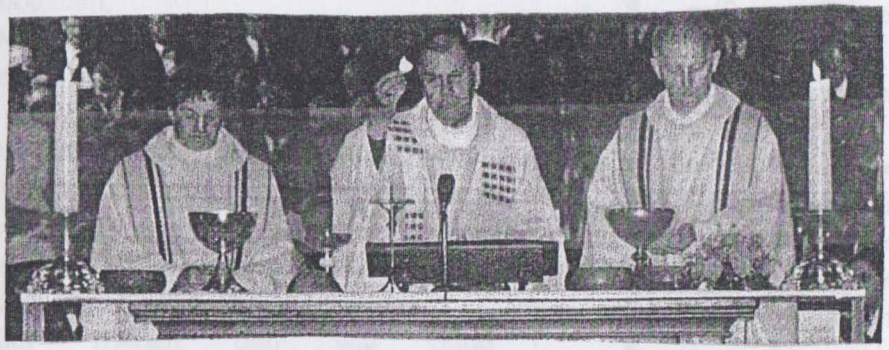

DE BUITENKANT VAN ONS HEEMHUIS.

Wat is dat toch een vreemde titel in ons lijfblad "De Vonder", zult U denken?

Ons Heemhuis is toch door de gemeente keurig in de verf gezet en alle ramen en deuren sluiten , er hangen gordijnen en het ziet er toch fraai uit aan de buitenkant?

Wat is er mis met die buitenkant?

Wel, het bestuur en daarmee de vereniging is een huurcontract aangegaan met de gemeente Someren om het pand Molenstraat 10 aldaar te gaan gebruiken als haar Heemhuis.
Met deze contractuele verplichting zijn we ook gebruiker geworden van de bij dat pand behorende grond., die voorheen altijd als sier- en groentetuin in gebruik is geweest.
Het pand is lange tijd bewoond geweest door mevrouw Linden en voor haar was de tuin te groot en niet te onderhouden. Hert gevolg daarvan is dat de tuin een ondoordringbare woestenij geworden was, waar de gemeente op ons verzoek ook al wat aan gedaan heeft.
Maar uiteraard lang niet voldoende om daarvan een keurig uitziende heemtuin te maken.

Dus, die buitenkant, daar moeten we wat mee gaan doen!!!

Door ondergetekende is, nadat de vraag gesteld was om een ontwerp te maken voor een tuin bij het Heemhuis, ter plekke gekeken naar de mogelijkheden.
Geschrokken door de toestand ter plekke en na overleg met het bestuur is het bijgevoegde ontwerp ontstaan.

Heemtuin.

De gedachte om een heemtuin in te richten is natuurlijk mooi maar niet realiseerbaar op een perceel van ongeveer vier are.
Een heemtuin moet als het goed is een ruimte hebben van vele hectaren om de plantengemeenschappen en biotopen tot hun recht te doen komen.
Dus moeten we praktisch zijn en een eenvoudige opzet maken waarin we toch iets terug kunnen vinden van hetgeen waar we als heemkundemensen mee bezig zijn.
Daarom een opzet van een tuin die we ons allemaal kunnen herinnerenen dus voor ons herkenbaar is en blijft en mogelijk ook voor de volgende generaties in Asten en Someren

De oppervlakte is min of meer verdeeld in drie compartimenten, namelijk het achterste deel als fruittuin (a), het middendeel als groentetuin (b) en het voorste deel als kruidentuin en siertuin (c).

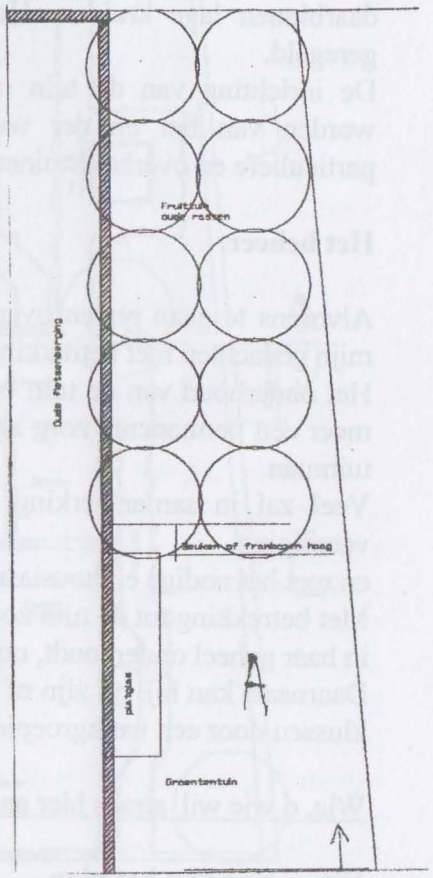

De Fruittuin.
Ongeveer 125 m ² is gereserveerd voor de aanplant van oude fruitrassen, gestoken in een toch redelijk modern jasje, namelijk een aanplant in struikvorm en niet zoals vroeger als hoogstam.
Deze keuze is alleen uit overweging van gemakkelijk onderhoud.

De Groentetuin.
Ongeveer 80 m² is gedacht als groentetuin met daarbij de mogelijkheid om een platglasbak in te richten tegen de muur van de oude fietsenberging.
Hier zouden dan wat oude groentesoorten geteeld kunnen worden, ik denk bijvoorbeeld aan rabarber (dat wil niet zeggen dat die niet meer geteeld wordt).
Bij de scheidingshaag tussen groente en fruittuin is gedacht aan een frambozen – of bramenhaag.

De kruiden en / of siertuin.

Vanaf de groentetuin tot aan het terras is aan de linkerzijde tegen de muur van de bibliotheek een ruimte gereserveerd voor de opslag van oude materialen van de vereniging.

Er zijn wat paden gepland en het geheel wordt omgeven door een (als het kan) beukenhaag tot voor aan de Molenstraat.
De paden zullen deels uit tegels bestaan en deels gemaakt worden van houtsnippers.
De kleine vakken zullen omzoomd worden met palm (Palmpasen) met daarbinnen lage kruiden. Het opkweken van de palmstruiken is al geregeld.
De inrichting van de tuin met beplanting zal grotendeels een zaak worden van her en der wat bij elkaar sprokkelen uit de diverse particuliere en overheidstuinen.

Het beheer.

Alvorens te gaan praten over de uitvoering van het plan, wil ik graag mijn gedachten met betrekking tot het beheer weergeven.
Het onderhoud van de tuin en het gebouw zal voor het bestuur min of meer een permanente zorg zijn, die veel zal vragen aan huismeester en tuinman.
Veel zal in samenwerking moeten gebeuren met de leden van de vereniging
en met het nodige enthousiasme.
Met betrekking tot de tuin zou het zo kunnen zijn dat degene die de tuin in haar geheel onderhoudt, ook het vruchtgebruik mag hebben.
Daarnaast kan hij, op zijn of haar verzoek, geholpen worden bij grotere klussen door een werkgroepje uit de vereniging.

<u>Wie, o wie wil straks hier aan beginnen !!!!!!!</u>

Uitvoering van het plan.

De uitvoering van het plan is een hele klus, gelet op de toestand van de tuin op dit moment.
Gelukkig krijgen we van de gemeente Someren een financiële oppepper om het zware, onhandige en grove werk te kunnen doen. Daarvoor onze hartelijke dank.

De kapvergunning is al gereed voor het rooien van de bomen en de coniferenhagen en we willen zo spoedig mogelijk aanvallen om in elk geval voor de winter de grond bewerkt te hebben zodat we in het voorjaar met de verdere inrichting kunnen beginnen.
Om dit werk te doen is mankracht nodig, dat zullen onze leden wel begrijpen. Graag zouden wij een lange rij vrijwilligers hebben waaruit we straks , indien nodig, kunnen putten.
Enkele leden hebben al toegezegd te zullen helpen, wie volgt???Natuurlijk is het zo dat we niet met tientallen tegelijk kunnen werken, daarom zal steeds in kleine groepjes gewerkt worden en de mensen zullen naar behoefte gevraagd worden te komen helpen.
Het bestuur zal er blij mee zijn en ondergetekende ook.
Aanmelden bij het secretariaat of bij ondergetekende.

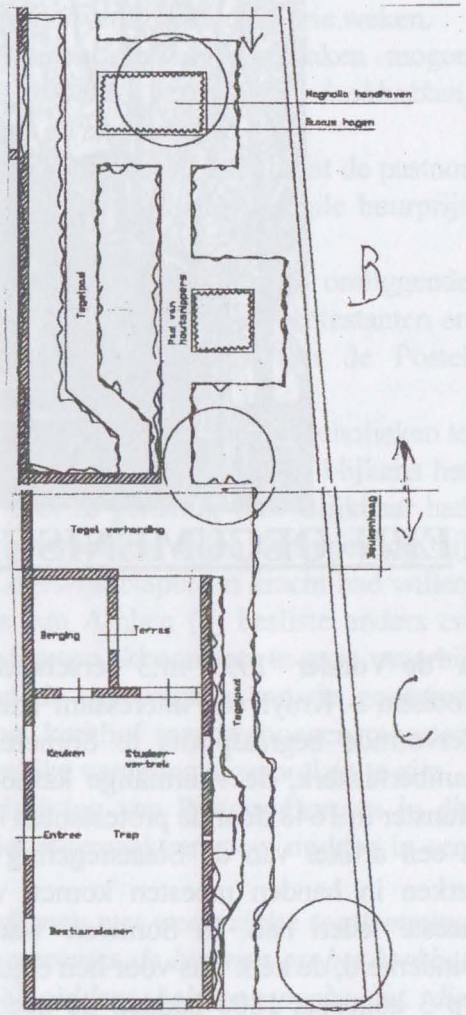

MOLENSTRAAT

Tot besluit;
Ik hoop dat het voor ieder lid vavan onze vereniging duidelijk is wat er zoal te gebeuren staat en ik hoop van harte dat we volgend jaar op een mooie zomeravond kunnen genieten van deze tuin, op welke wijze dan ook.
Piet van der Linden, tel. 0493- 492713.

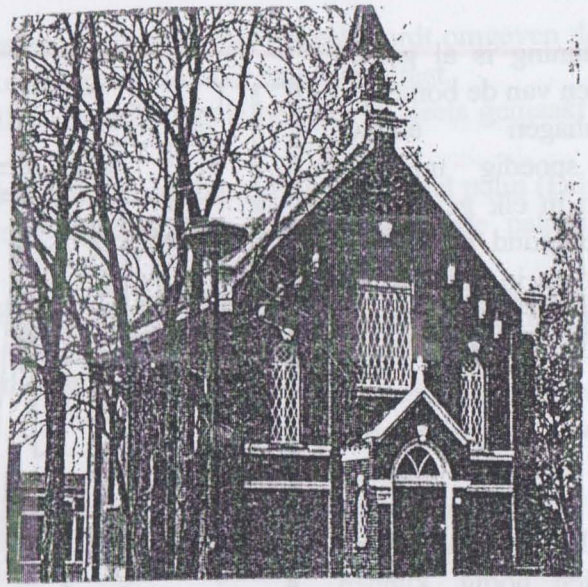

EEN OECUMENISCH AKKOORD ???

In "de Vonder "1999, nr.3 verscheen van de hand van Mevrouw M. Kooistra – Kruyf een interessant stukje over de geschiedenis van de Hervormde begraafplaats te Someren. Dit kerkhof lag bij de Sint Lambertuskerk, de voormalige katholieke kerk, die na de vrede van Munster in 1648 door de protestanten in gebruik werd genomen.
In een artikel van de Staatsregeling van 1798 werd bepaald dat de kerken in handen moesten komen van het kerkgenootschap dat de meeste leden had. In Someren waren de protestanten verre in de minderheid, de kerk was voor hen eigenlijk veel te groot.
Op 3 augustus 1800 hadden de gecommitteerden van het Roomsch kerkgenootschap een bedrag van 211 gulden, 5 stuivers en 12 penningen geboden aan de gecommitteerden van het Gereformeerd kerkgenootschap, voor de *kerk, pastorijhuysinge en kerkhof*, waarbij de laatsten verklaarden hiervan geen duit te willen aannemen.(1)
De katholieken verklaarden hierop de gereformeerden de kerk te laten

gebruiken totdat de katholieken deze voor hun godsdienstoefening wilden gaan gebruiken; de opzegtermijn werd bepaald op drie weken.
Bij ontruiming zouden de protestanten de volgende zaken mogen meenemen; *predikstoel, boeken, kopere lessenaars, doobbekken, kussens, nagtmaalsgoed, psalmborgje en armsakje.*
De pastorie mocht door de predikant worden bewoond totdat de pastoor die nodig dacht te hebben; hiervoor moest wel een normale huurprijs aan de katholieken betaald worden.
Ondanks deze afspraak bleef, in tegenstelling tot veel omliggende plaatsen, in Someren de "Grote kerk" in handen van de protestanten en bleven de katholieken hun voormalige schuurkerk aan de Postel gebruiken , die veel gunstiger gelegen was.
In 1809 blijkt er een overeenkomst tussen protestanten en katholieken te zijn aangegaan, waarmee pastoor Willibrordus Burgers (2) blijkens het *Memorieboek van het kerke geldt* niet zo gelukkig was. Blijkbaar had hij voor zijn parochie gunstiger voorwaarden willen bedingen die hij eventueel met behulp van koning Logewijk Napoleon kracht had willen bijzetten maar de vicaris Antonius van Alphen (4) besliste anders en gebood de pastoor met de Hervormden een akkoord aan te gaan, waarbij de katholieken met een derde van de opbrengsten van de goederen behorende aan de grote kerk en het kerkhof maar genoegen moesten nemen. Uiteindelijk blijkt er geen gelijke verdeling afgesproken te zijn.
Hieronder volgt de letterlijke inschrijving van Pastoor Burgers in dit memorieboek; de inschrijving is niet afgemaakt en stopt midden in een zin.
In den jare 1818 in de voortijd heeft men met wederzijdse toestemming van de Roomsche en Hervormde gemeentes de boomen op het kerkhof staande verkogt, welke bij na 600 guldens hebben opgebracht, die gelden zijn gelijkelijk tusschen beide gemeentes verdeeld. In die tijd waren er ook nog een aandeel planken, plaveistenen, leijen, in de groote kerk berustende, welke ook gelijkelijk tusschen de beide de gemeentes zijn verdeeld.
Die verdeelingen zijn krachtens een overeenkomst in den jare 1809 aangegaan tusschen beide gemeentes, waar bij gestipuleert wordt, dat de

Hervormde de groote kerk – welke zij nog in gebruik hadden, edoch in den jare 1800 aan de Roomsche was toegekent door het destijds wetgevende ligchaam – zoude blijven gebruiken onder conditie, dat de goederen en 's ljaarlijks inkomste gelijkelijk onder beide gemeentes zoude verdeeld worden, gelijk ook, niet alleen voornoemde goederen maar ook 's jaarlijks inkomste verdeeld worden. Deze overeenkomst zoude wij met de Hervormde nooit hebben aangegaan ten zij door orde van zijn Hoogwaarde A. van Alphen

Bid voor de Ziel van Zaliger

DEN EERWAARDEN HEER

Willibrordus Burgers,

Pastoor te *Someren* bijna 30 jaren, en aldaar overleden den 18 April 1838, in den ouderdom van 74 jaren en 6 maanden.

Vele zullen zijne wijsheid prijzen.
Eccl. XXXIX, 12.
En de gansche Gemeente der Heiligen zal zijne aalmoezen vertellen.
Eccl. XXXI. 11.
Ontfermt u mijner.... ten minste gij! mijne vrienden. Job. XIX. 11.

R. I. P.

Bij C. van Gemert en Zonen te 's Bosch.

Wanneer ik in 't jaar 1808 tot deze parochie pastoor benoemt werd ontving ik orde, mij Het was alvorens ten tijde van mijnen eerwaarde voorzaat, bij zijn Hoogwaarde besloten de grote kerk te Someren, om deszelve ongeschikte situatie, nooit aan den gebruike der Roomschen toe te staan.

In den jare 1809 zoude des tijds Koning Lodewijk een reis door deze provincie doen, welke koning zeer bereidwillig was, zo de ondervinding geleert had, om op verzoek van ingezetenen der plaatsen, waar hij passeerde, gunste toe te staan, alsdan ontving een brief van zijne Hoogwaarde om met de Hervormde accoord aan te gaan in dien vorm als voornoemd is, of, zoude de Hervormde andersins niet toe stemmen, dan zoude wij met een derde der goederen en inkomste der kerk te vreden . zijn. Ik was huiverig om zulks te ondernemen, maar korts daar na ontvang

een tweede brief, om geen tijd te verliesen, maar spoedig met de Hervormde.....(!).

1) Streekarchivariaat Peelland. Rechterlijk Archief Someren 152, folio 239v.
2) Willibrordus Burgers was geboortig van Veghel; hij werd pastoor van Someren in 1808 en bleef dat tot zijn overlijden aldaar op18 april 1838. Op 23 april werd hij begraven achter het koor der grote kerk in tegenwoordigheid van 19 priesters, 1 diaken en 1 subdiaken.

Bronnen:

- L.H.C.Schutjes, Geschiedenis van het bisdom 's Hertogenbosch, vijfde deel, St. Michielsgestel, 1876.
- P. Dominicus de Jong, Kronijk of aantekening der merkwaardige voorvallen binnen de gemeente Heeze en eenige omliggende dorpen en enkele welken algemene belangstellijg verdienen door Hendrik Godefridus van Moorsel, gemeente-secretaris van Heeze, Leende en Someren, Achel, 1953.
- Streekarchivariaat Peelland te Deurne. Bidprentjesverzamelijng.

3) Bisschoppelijk Archief 's Hertogenbosch. Dossier Someren. Memorieboek van het Kerke geldt, folio 18 en 19.
4) Antonius van Alphen, geboren te Boxtel op 16 mei 1748, werd op 13 augustus 1790 apostolisch vicaris van het vicariaat van 's Hertogenbosch; hij overleed te Schijndel op 1 mei 1831. Zie:

Dr.J.Peijnenburg, Zij maakten Brabant katholiek, Deel 2; van Vicariaat
tot Vitacanum II, 's Hertogenbosch 1988.

EGBERT WIJNEN.

Fotomonument 2000 gaat historie schrijven.

Over honderd jaar weten mensen waarschijnlijk niet meer wat het is om af te wassen met een afwasborstel, in de file staan of met boodschappen te sjouwen. Wat weten wij zelf nog van het dagelijks leven van onze voorouders?

Wat nu zo gewoon is , kan over tien jaar achterhaald en over vijftig jaar vergeten zijn.

Toch legt bijna iedereen wel stukjes van zijn leven op foto's vast. Familiefoto's, vakantieplaatjes en foto's van bijzondere gebeurtenissen zijn te vinden in ieder familie-album.

Met foto's kun je echter veel meer. Je kunt er een verhaal mee vertellen en bijvoorbeeld je hobby, je werk of andere aspecten van je dagelijks leven in beeld brengen.

Als duizenden mensen zulke foto's zouden maken, brengen we het complete dagelijkse leven van Nederland in beeld en creëren we samen

Fotomonument 2000

Hoe kun je meedoen ???

Je kunt meedoen als fotograaf of gefotografeerde. Bijzonder is, dat je niet in je eentje kunt meedoen maar alleen met een of meer anderen in een bestaand of voor deze gelegenheid gevormd groepje.

Je bepaalt samen een onderwerp uit het dagelijks leven dat je vast wilt leggen voor de toekomst.

Wil je meer weten over Fotomonument 2000 of wens je hulp, maak dan gebruik van een de informatiepunten die in het land te vinden zijn,

Informatie kun je ook vinden op de website **www.fotomonument.nl**

Het dichtstbijzijnde informatie-adres is C.K.E. Stratumsedijk 22 Eindhoven tel.0402163263

VRIENDEN VAN HEEMKUNDEKRING "DE VONDER"

ABAB. Witvrouwenbergweg 12 Someren
Acfis Business centrum. Heuvel 12. Someren
De Hr. en Mevr. Ton v. d. Acker. Hombroeckstraat 1. Asten
Autobedrijf Berkvens. Voorste Heusden 55. Heusden.
Bakkerij van de Mortel. Floreffestraat 7. Someren

Bayens Brillen. Speelheuvelstraat 7. Someren.
G.Berkers . Zonneweg 1. Someren.
Bouwbedrijf van Bree BV. Vaarselstraat 10. Someren
Bouwbedrijf Driessen BV. Molenakkers 5b. Asten
Bouw en Timmerbedrijf Cortooms Verberne. Molenakkers 5. Asten

Bos Elektrotechnisch Buro. Indumaweg 1. Someren.
Fysiotherapie L.Tulkens. Beatrixlaan 10. Someren.
Hurkmans BV. Aannemingsbedrijf. Schoolstraat 30. Someren
Gianotten Adviesburo. Wilhelminaplein 6a. Someren.
Isobouw Systems BV. Kanaalstraat 107. Someren.

Notaris Kessels. Wilhelminastraat 30-32. Asten.
Larco Conserven Someren BV. Industrielaan 10. Someren
Leenen BV. Verwarming-Loodgietersbedrijf Half Elfje 4. Someren
Garage Linden. Ter Hofstadlaan 140. Someren.
Meeus Assurantien Postelstraat, Someren

Sleegers Farm Equipment. Hoyserstraat 1. Someren.
Smits Bouwbedrijf BV. Dorser 2. Someren.
E.B.Steyns. Winkelstraat 9, Someren.
Veugen Stallenbouw. Nieuwendijk 90. Someren.
Warebo BV. Trasweg 15. Someren.

De Heer en Mevrouw Wijnen. Speelheuvelstraat 46. Someren.
Van de Weerden Kleding BV. Floreffestraat 1. Someren.
A.C. Wijnen e.o. Speelheuvelstraat 41. Someren

IJzerhandel J.Wijnen c.v. Speelheuvelstraat. Someren.
De Heer en Mevrouw v.d.Zanden. Jan v.d.Diesdunestraat 17.Asten.
De Heer en Mevrouw de Wit. Speelheuvelplein 4. Someren.

Vrienden van de Heemkundekring maken onze activiteiten mogelijk!
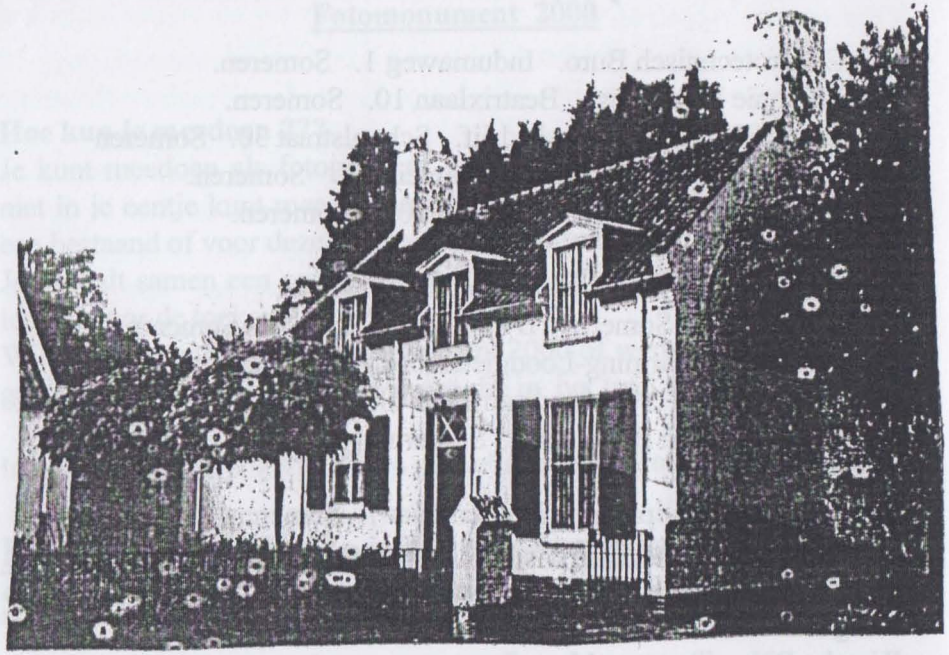
Hebt U interesse? Info: G.Strijbosch. tel. 697450